

INITIATIVE LA SANTÉ MENTALE CHEZ LES JEUNES : TOUTE UNE FAMILLE POUR LES SOUTENIR
RAPPORT D'IMPACT DE LA PREMIÈRE ANNÉE

UNIR NOS FORCES POUR AMÉLIORER LE SOUTIEN À LA SANTÉ MENTALE CHEZ LES JEUNES

Sobey's 
LA **FONDATION**
SOBEY



**CANADA'S
CHILDREN'S
HOSPITAL
FOUNDATIONS**

3 Introduction

5 Message du président et chef de la direction

6 Message de la présidente du conseil d'administration

7 Sommaire

8 APERÇU DU BESOIN NATIONAL

Un ensemble de statistiques sommaires démontrent l'urgence et l'importance des investissements de Sobeys dans la santé mentale des enfants et des jeunes, particulièrement dans le contexte de la pandémie de COVID-19.

10 THÈMES STRATÉGIQUES ET MESURES DE L'IMPACT

Un examen des thèmes stratégiques et du cadre de mesure de l'initiative La santé mentale chez les jeunes : Toute une famille pour les soutenir.

11 FINANCES

Un aperçu du soutien que la Fondation Sobeys et Sobeys inc. ont apporté aux Fondations d'hôpitaux pour enfants du Canada au cours de la première année de l'initiative.

12 COLLABORATION NATIONALE

Visite des 13 hôpitaux pour enfants qui donnent vie à notre partenariat et qui soutiennent l'amélioration de la santé mentale chez les enfants et les jeunes d'un océan à l'autre.

13 SURVOL DES PROGRAMMES

13 Alberta Children's Hospital Foundation
Plateforme fondamentale de découverte ▲

14 BC Children's Hospital Foundation
Stratégie d'éducation pour les programmes en santé mentale : initiative régionale de renforcement des capacités ▲

15 Children's Health Foundation
Programme Prospect : intervention précoce dans le traitement de la psychose ■

16 Fondation du Centre hospitalier pour enfants de l'est de l'Ontario (CHEO)
Programme De la tête aux pieds : programme d'évaluation de la santé mentale pour les patients hospitalisés ■
Thérapie comportementale dialectique : soutien à la maîtrise émotionnelle ■

17 The Children's Hospital Foundation of Manitoba
Service d'urgence en télésanté mentale ▲

18 Fondation CHU Sainte-Justine
Améliorations ciblées des installations pour améliorer la formation et les soins ■

19 Fondation du IWK Health Centre
The Learning Link : un pôle régional d'expertise et de formation en santé mentale ▲

20 Janeway Children's Hospital Foundation
Centre d'appui aux enfants et aux jeunes ■

21 Jim Pattison Children's Hospital Foundation
Salle de soins intensifs en santé mentale ▲

22 McMaster Children's Hospital Foundation
I AM SAFE : intervention et études en prévention du suicide ▲

23 Fondation de l'Hôpital de Montréal pour enfants

Programme de thérapie familiale pour les patients souffrant de troubles de l'alimentation ■
Programme de traitement de l'obésité ▲

24 SickKids Foundation

Évaluations neuropsychologiques pour favoriser une intervention précoce ■

25 Stollery Children's Hospital Foundation
Programmes de santé mentale élargis et intégrés ■

26 DONNÉES DE BASE

Un aperçu des premiers résultats de chaque hôpital dans quatre domaines d'impact établis, soit le nombre de patients servis, le nombre d'évaluations, le nombre de personnes formées et le nombre d'espaces de traitement.

29 PROCHAINES ÉTAPES

Un aperçu des prochaines étapes de notre parcours, alors que nous nous efforçons de réaliser le plein potentiel de cette collaboration révolutionnaire.

Remarque : Certaines images et vidéos présentées dans ce rapport ont été prises avant que la pandémie de COVID-19 exige le port du masque et le respect de mesures de distanciation physique.

■ Amélioration ou prolongation de programmes existants

▲ Nouveaux programmes ou projets pilotes

LES ENFANTS REPRÉSENTENT 25 % DE NOTRE POPULATION ET 100 % DE NOTRE AVENIR.



« Au nom de toute la famille Sobeys, j'aimerais exprimer notre gratitude à nos partenaires de partout au pays qui ont déjà commencé à avoir un impact important sur la vie des jeunes Canadiennes et Canadiens dans le cadre de ce programme essentiel. Grâce au travail que nos partenaires du réseau des Fondations d'hôpitaux pour enfants du Canada ont accompli, un nombre incalculable de jeunes et leurs familles profiteront d'une meilleure santé et d'une meilleure qualité de vie. La Fondation Sobeys et la famille Sobeys sont profondément touchées par cet effort collectif. »

Heather Sobeys-Connors



« Cette initiative réunit deux traditions pour répondre à un énorme besoin des familles canadiennes. Nos magasins ont toujours été très généreux envers leurs communautés locales, tandis que la famille Sobey, par l'entremise de sa fondation, soutient fièrement et depuis très longtemps la cause de la santé mentale. Nous sommes reconnaissants à Heather Sobey-Connors qui continue de défendre cette cause vitale. Nous avons commencé à travailler sur cette initiative avant la pandémie de COVID-19 et nous constatons aujourd'hui que les besoins sont encore plus grands qu'avant. En collaboration avec la Fondation Sobey, Les Fondations d'hôpitaux pour enfants du Canada, nos collègues, nos clients et nos fournisseurs, nous bâtissons un avenir plus sain pour les générations à venir. »

Michael Medline, président et chef de la direction, Empire



Il y a plusieurs années de cela, à l'occasion d'une collecte de fonds, quelqu'un a fait une remarque simple qui m'a marqué : « Quand un enfant est malade, c'est toute la famille qui est malade. »

Des millions de Canadiens et de Canadiennes ont pu constater la véracité de cette déclaration. La maladie d'un enfant a des répercussions non seulement sur les parents, les frères et les sœurs, mais aussi sur les grands-parents, les voisins et les enseignants – sur toute la communauté. Lorsqu'il est question de problèmes de santé mentale, ces préoccupations partagées peuvent être aggravées par l'incertitude quant à la manière d'aider efficacement. En fait, les experts s'accordent pour dire que la meilleure façon d'aider est d'intervenir tôt : il s'agit de modifier la trajectoire de la maladie mentale dans ses premiers stades et d'empêcher ainsi les enfants et les familles d'en subir les pires conséquences.

Votre engagement fondé sur des valeurs envers les enfants, les familles et les communautés s'inscrit dans l'optique des efforts de la Fondation Sobey et de Sobeys inc. qui s'unissent pour élargir et améliorer le soutien en santé mentale pour les jeunes, en mettant l'accent sur la prévention et l'intervention précoce. Les Fondations d'hôpitaux pour enfants du Canada croient tout comme vous que le potentiel d'impact dans ce domaine est immense, et que nous ferons une différence pour presque tous les Canadiens et toutes les Canadiennes.

Votre soutien contribue déjà à créer des changements importants. Bien qu'il soit trop tôt pour quantifier les résultats, tout porte à croire que votre partenariat aide les hôpitaux pour enfants à atténuer les effets de la pandémie de COVID-19 sur la santé mentale en soutenant les jeunes durant cette période stressante.

Qu'il s'agisse du service de télésanté mentale du Manitoba pour les communautés éloignées ou du soutien fondé sur des données probantes offert à Montréal pour les jeunes souffrant de troubles de l'alimentation (les hospitalisations pour ces troubles ont connu une forte hausse au cours de la dernière année), les projets lancés ou élargis avec votre soutien sont mis en œuvre comme prévu. Ils répondent à des besoins qu'aucun d'entre nous n'aurait pu prévoir lorsque nous nous sommes lancés dans cette initiative.

Les résultats les plus extraordinaires de l'initiative La santé mentale chez les jeunes : Toute une famille pour les soutenir restent à venir. Les progrès décrits dans ce premier rapport d'impact sont très prometteurs et cela ne fait que commencer. Cet effort national collaboratif s'appuie sur des initiatives locales fondées sur des données probantes et favorise un apprentissage qui se diffusera et entraînera des résultats positifs pour les enfants et les jeunes dans les années à venir. Aussi efficaces que soient individuellement les 13 hôpitaux pour enfants du Canada, votre soutien les aide à devenir plus que la somme de leurs parties lorsqu'il s'agit de la santé mentale des enfants et des jeunes.

L'initiative La santé mentale chez les jeunes : Toute une famille pour les soutenir présente des possibilités des plus intéressantes pour Les Fondations d'hôpitaux pour enfants du Canada. Voilà qui illustre parfaitement la raison d'être de cet organisme national créé il y a trois ans de cela, soit favoriser l'établissement de partenariats canadiens au profit des enfants, des jeunes et de leurs familles, dans toutes les communautés où travaillent et vivent les employés de Sobeys.

Merci pour votre partenariat et votre leadership exceptionnel. Les hôpitaux pour enfants et les fondations d'hôpitaux pour enfants de tout le Canada ont hâte de réaliser l'extraordinaire potentiel de cette collaboration.

Cordialement,

A handwritten signature in blue ink, consisting of several loops and a long horizontal stroke at the end, identifying Mark Hierlihy.

Mark Hierlihy

Président et chef de la direction

Les Fondations d'hôpitaux pour enfants du Canada



Les hôpitaux pour enfants du Canada sont plus que de simples hôpitaux. Chacun d'entre eux est un centre d'expertise, d'apprentissage, de soutien et de leadership communautaire. Grâce à un engagement généreux et à une approche philanthropique de longue date, la Fondation Sobey et Sobeys inc. ont pu constater de première main le rôle vital que jouent les hôpitaux pour enfants dans les communautés canadiennes.

Lorsque la Fondation Sobey et Sobeys inc. ont commencé à investir dans la santé mentale des enfants et des jeunes partout au pays, Les Fondations d'hôpitaux pour enfants du Canada ont été extrêmement reconnaissantes d'être choisies à titre de partenaires. Nous croyons tout comme vous que les hôpitaux ont le potentiel de faire une différence importante dans la santé mentale des enfants et des jeunes, non seulement grâce à des soins exceptionnels, mais aussi grâce à la formation, à la recherche, à la collaboration et aux relations qui appuient les interventions précoces et la littératie en santé mentale.

Dans ce premier rapport d'impact, nous sommes fiers de vous faire part des dernières nouvelles concernant la première étape de notre important travail de collaboration. Nos 13 hôpitaux partenaires ont commencé à déployer des initiatives de formation et de soins appuyées par votre soutien.

Bien que la pandémie ait entraîné certains retards dans le cadre de l'initiative La santé mentale chez les jeunes : Toute une famille pour les soutenir, tous les hôpitaux ont tout de même réalisé des avancées importantes. Certains jettent les bases d'initiatives complexes de renforcement des capacités régionales. D'autres se concentrent sur la prestation d'interventions précoces ciblées ou d'autres formes de soins fondés sur des données probantes. Les 13 hôpitaux unissent leurs forces pour renforcer notre écosystème régional et national de soins de santé mentale pour les enfants et les jeunes.

Notre réseau d'hôpitaux est honoré de pouvoir compter sur la Fondation Sobey et Sobeys inc. Nous sommes privilégiés de faire partie de votre histoire de philanthropie, et notamment de profiter de votre contribution novatrice à la recherche sur la santé mentale des jeunes par l'entremise de la chaire de recherche de la famille Sobey sur la santé mentale des enfants et des adolescents mise sur pied par Heather Sobey-Connors.

Je suis très fière que l'une des plus grandes entreprises canadiennes, qui a ses racines dans les provinces de l'Atlantique, s'engage de façon importante en faveur de la santé mentale des enfants et des jeunes grâce à ce partenariat national. J'ai été témoin de l'énorme incidence que vous avez eue partout au pays. Cette initiative nationale transformatrice témoigne des valeurs locales fortes de Sobeys et de son orientation en tant qu'entreprise axée sur la famille.

Nous sommes profondément reconnaissants de la confiance que vous nous avez accordée et nous sommes impatients d'apprendre à vos côtés, alors que nous travaillons ensemble pour changer la vie des enfants, des jeunes et des familles de partout au Canada.

Cordialement,

A handwritten signature in blue ink, appearing to read 'Jennifer Gillivan'.

Jennifer Gillivan

Présidente du conseil d'administration
Les Fondations d'hôpitaux pour enfants du Canada

La Fondation Sobey, Sobeys inc. et Les Fondations d'hôpitaux pour enfants du Canada ont uni leurs efforts pour créer l'initiative La santé mentale chez les jeunes : Toute une famille pour les soutenir. Dans le cadre de ce partenariat national novateur, des millions de dollars sont investis dans des interventions précoces en santé mentale pour les enfants et les jeunes de partout au Canada.

CE QUE LE SOUTIEN DE SOBEYS REND POSSIBLE

L'initiative a été élaborée en consultation avec les 13 hôpitaux pour enfants du Canada et leurs fondations. Chaque hôpital propose une initiative locale fondée sur des données probantes qui sera soutenue par l'initiative La santé mentale chez les jeunes : Toute une famille pour les soutenir – il peut s'agir d'un nouveau programme ou d'un projet pilote, ou encore de l'expansion ou de l'amélioration d'un programme existant pour soutenir la santé mentale des enfants et des jeunes. En plus du soutien axé sur le programme généreusement offert dans le cadre de l'initiative, une campagne annuelle tenue dans les magasins de 16 bannières permet d'amasser des fonds supplémentaires que les hôpitaux affectent aux besoins les plus criants de leur établissement en matière de soins et de formation en santé mentale des enfants et des jeunes.

PÉRIODE COUVERTE PAR CE RAPPORT

Ce premier rapport d'impact décrit la première phase de la mise en œuvre de l'initiative La santé mentale chez les jeunes : Toute une famille pour les soutenir. Il décrit les mesures que les hôpitaux ont prises pour concevoir et faire progresser leurs programmes ou leurs améliorations en santé mentale bénéficiant du soutien de Sobeys, pour la période du 1^{er} janvier 2020 au 1^{er} mai 2021.

DIVERS PROGRÈS RÉALISÉS À L'ÉCHELLE DU PAYS

La force de cette initiative réside dans le fait qu'elle soutient des approches diversifiées menées par des experts et adaptées aux réalités locales. Parmi les programmes pilotés par les 13 hôpitaux pour enfants, certains étaient déjà opérationnels, et grâce à l'augmentation de la capacité permise par Sobeys (p. ex., embauches), les données en lien avec certains de ces programmes reflètent déjà un succès croissant. Au cours de la phase initiale du projet, d'autres équipes des hôpitaux ont travaillé d'arrache-pied pour jeter les bases de futures initiatives de soins et de formation. Par exemple, certaines équipes créent des systèmes de TI qui appuieront les activités de formation ou les soins virtuels, tandis que d'autres établissent des partenariats institutionnels qui renforceront la prestation régionale des soins en santé mentale.

CHRONOLOGIE DU PARTENARIAT À CE JOUR

2017	Exploration d'un partenariat entre la Fondation Sobey, Sobeys inc. et Les Fondations d'hôpitaux pour enfants du Canada.
2018-2019	Élaboration d'une stratégie axée sur la santé mentale et d'un partenariat avec Les Fondations d'hôpitaux pour enfants du Canada.
Mai 2019	Proposition de soutien et de stratégie approuvée par la Fondation Sobey et Sobeys inc.
2019-2020	Élaboration des éléments du programme en consultation avec des experts en santé mentale des 13 hôpitaux pour enfants du Canada.
Décembre 2019	Création du comité directeur mixte pour permettre aux représentants des Fondations d'hôpitaux pour enfants du Canada, des fondations membres, de la famille Sobey et de Sobeys inc. d'établir des objectifs et de faire le suivi des progrès.
1^{er} janvier 2020	Début officiel de l'initiative.
Septembre 2020	<p>Campagne publicitaire 360 degrés visant à faire connaître l'initiative (d'août à octobre).</p> <p>Première campagne de financement en magasin du 17 septembre au 1^{er} octobre, générant plus de 2 millions de dollars. Plus de 1200 magasins répartis sous 16 bannières et plus de 127 000 employés de Sobeys.</p> <p>Relations publiques locales et couverture sociale dans les marchés locaux par les fondations participantes et les collègues de Sobeys.</p>
Décembre 2020	Première tranche de soutien acheminée aux hôpitaux pour enfants.
Février 2021 En cours	Contenu et matériel sélectionnés en temps opportun et publiés dans les canaux de marketing en magasin en appui aux conversations clés sur la santé mentale des enfants et des jeunes, notamment les points saillants du programme et les statistiques sur la santé mentale.

UN DÉFI NATIONAL LIÉ À UNE NOUVELLE URGENCE

En 2020, lorsque la Fondation Sobey et Sobeys inc. se sont officiellement associées aux Fondations d'hôpitaux pour enfants du Canada pour répondre au besoin urgent d'intervenir plus tôt et d'offrir un meilleur accès aux soins de santé mentale, nous étions loin d'imaginer à quel point ce besoin deviendrait rapidement beaucoup plus urgent. La pandémie de COVID-19 a augmenté le stress, l'isolement et les signalements d'abus, tout en réduisant l'accès aux soins pour bien des familles. Notre partenariat est plus important que jamais puisque notre but est de soutenir les enfants et les familles qui ont besoin de nous.

LES PROBLÈMES DE SANTÉ MENTALE SONT GÉNÉRALISÉS



Un enfant sur quatre est vulnérable. 27,6 % des enfants d'âge préscolaire au Canada sont considérés comme vulnérables dans au moins un des domaines de développement émotionnel, social et cognitif – un « code rouge » selon la Commission de la santé mentale du Canada¹.



Un million d'enfants et de jeunes Canadiens ont besoin de notre aide. Environ 20 % de jeunes Canadiens sont atteints d'un trouble mental, et une intervention précoce est importante pour les aider à s'épanouir².



Plus d'enfants et de jeunes ont besoin de soins d'urgence. Au cours de la dernière décennie, le nombre de visites à l'urgence pour des problèmes de santé mentale a augmenté de 61 %² chez les enfants et les jeunes.



Des enfants nous disent que la pandémie a nui à leur santé mentale. Les chercheurs ont constaté que 70,2 % des personnes de 6 à 18 ans ont signalé une détérioration dans au moins un aspect de leur santé mentale, comme l'anxiété ou la capacité d'attention³.

LES SERVICES PEINENT À SUIVRE LE RYTHME



Le système tentait déjà de rattraper du retard avant la pandémie. Au Canada, seulement un enfant sur cinq ayant besoin de services en santé mentale les reçoit⁴.



Les temps d'attente sont trop longs et causent des préjudices. Selon les experts, un délai cliniquement acceptable pour le diagnostic des troubles de l'humeur et de l'anxiété est de moins d'un an après l'apparition des symptômes. Seulement 38 % des Canadiens reçoivent un diagnostic à l'intérieur de ce délai, et l'attente est encore plus longue pour les jeunes enfants⁵.



Les troubles alimentaires ont monté en flèche pendant la pandémie. Les demandes de renseignements adressées au National Eating Disorder Information Centre par des personnes de 25 ans et moins ont augmenté de 87 %.



La maladie mentale est souvent associée à d'autres maladies, ce qui pose des défis aux soignants. Au total, 4 jeunes sur 10 ayant une maladie physique chronique souffrent également d'une maladie mentale.

LES JEUNES MÉRITENT MIEUX



Plus d'enfants et de jeunes meurent par suicide qu'en raison des 10 principales maladies mortelles réunies. Au Canada, le suicide est la principale cause de décès chez les enfants de 10 à 14 ans et la deuxième cause chez les jeunes de 15 à 24 ans⁶.



Pour certaines maladies, les traitements existants sont insuffisants. Seulement 40 à 50 % des patients pédiatriques ayant reçu un diagnostic de trouble anxieux réagissent à leur traitement, ce qui illustre la nécessité d'une plus vaste gamme d'options.

Sources :

1. Offord Centre for Child Studies, Université McMaster
2. Institut canadien d'information sur la santé
3. link.springer.com/article/10.1007/s00787-021-01744-3
4. Commission de la santé mentale du Canada (2013)
5. Agence de la santé publique du Canada : doi.org/10.24095/hpcdp.37.5.02f
6. Association canadienne pour la santé mentale

ARCHITECTURE DE LA STRATÉGIE

Bien que les investissements dans la prévention et les interventions précoces soient essentiels pour atténuer les effets néfastes de la maladie mentale, les fonds sont principalement affectés aux soins actifs. Par conséquent, la plupart des enfants et des jeunes aux prises avec une maladie mentale n'ont pas accès aux services tant que leur problème n'a pas dégénéré en crise. Un investissement insuffisant dans les interventions précoces entraîne une hausse des hospitalisations et des soins d'urgence, et nuit à la perspective d'un avenir meilleur. La Fondation Sobey, Sobey's inc. et Les Fondations d'hôpitaux pour enfants du Canada aspirent à briser ce cycle.

THÈMES STRATÉGIQUES

L'initiative La santé mentale chez les jeunes : Toute une famille pour les soutenir privilégie les interventions précoces en santé mentale chez les enfants et les jeunes. Elle appuie les initiatives de soins et de formation menées par les 13 hôpitaux affiliés au réseau des Fondations d'hôpitaux pour enfants du Canada.

SOINS	FORMATION
Créer et adapter des espaces cliniques pour prendre soin des patients et des familles, et faire savoir que la santé mentale est importante.	Renforcer les capacités de soins en formant la prochaine génération de leaders en santé mentale et de fournisseurs de soins en milieu communautaire.
Élaborer des programmes visant à améliorer la prestation de soins et de services aux enfants à risque ou aux premiers stades de problèmes de santé mentale afin de prévenir les crises aiguës.	Élargir la formation en santé mentale pour les pédiatres et les travailleurs de la santé de première ligne afin qu'ils puissent repérer et aiguiller rapidement et avec précision les enfants et les jeunes ayant des problèmes de santé mentale.
Tirer parti des « laboratoires vivants » et des vastes cohortes de patients dans les hôpitaux et les sites communautaires pour vérifier l'efficacité des stratégies d'intervention précoce et s'assurer qu'elles sont utiles aux familles.	Investir dans des programmes de littératie et de prévention en santé mentale pour favoriser la santé et la résilience des familles et des communautés.

MESURER L'IMPACT

Cet investissement transformationnel national dans des programmes d'intervention précoce en santé mentale pour les enfants et les jeunes est susceptible d'avoir des répercussions importantes, notamment en contribuant à réduire le fardeau lié aux problèmes de santé chroniques pour les enfants et leurs familles, à réduire le stress des familles et à améliorer la qualité de vie et les résultats en matière de santé. Tous ces avantages aident les enfants à devenir des adultes productifs et en santé. Nous ferons une différence en nous concentrant sur quatre extrants mesurables qui favoriseront quatre résultats clés. Chaque hôpital s'est engagé à augmenter et à mesurer un ou plusieurs des extrants suivants dans le cadre de son programme soutenu par Sobey's :

- plus de milieux de soins;
- plus d'évaluations;
- plus de patients servis;
- plus de gens formés.

Au cours des cinq premières années de l'initiative La santé mentale chez les jeunes : Toute une famille pour les soutenir, ces extrants permettront d'atteindre les résultats escomptés suivants :

- réduction du temps d'attente pour obtenir du soutien ou effectuer la transition entre les services;
- réduction du nombre de patients en crise et augmentation du nombre de visites évitées à l'hôpital, tant pour le service d'urgence que pour les hospitalisations;
- nouveaux traitements fondés sur des données probantes pour la maladie mentale offrant une meilleure réponse;
- satisfaction accrue des patients et des familles à l'égard des soins.

Au début de la deuxième année de l'initiative, alors que les efforts d'intervention précoce s'intensifient, les 13 hôpitaux pour enfants prévoient établir des mesures de réussite, en faire le suivi et en rendre compte au-delà des extrants décrits ci-dessus, y compris une mesure générale et unique des répercussions.

GRANDES RÉPERCUSSIONS POUR L'ANNÉE 1

3 433 131 \$

TOTAL DES FONDS RECUEILLIS EN 2020
DANS LE CADRE DE L'INITIATIVE
LA SANTÉ MENTALE CHEZ LES JEUNES :
TOUTE UNE FAMILLE POUR LES SOUTENIR

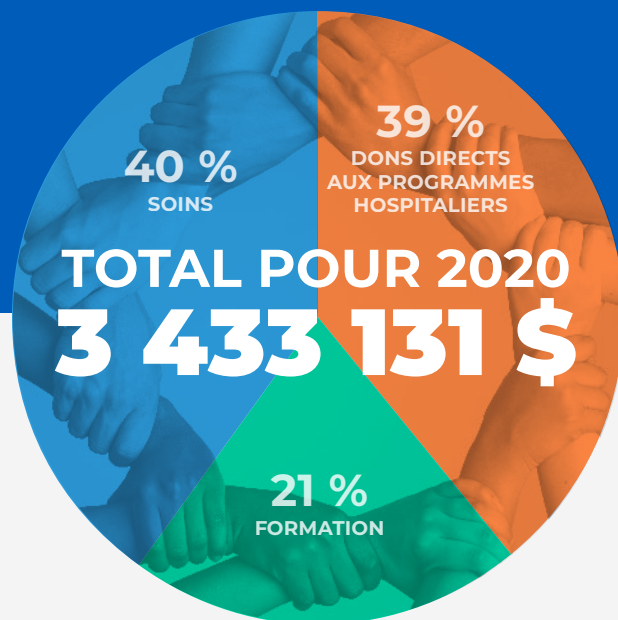

1 350 000 \$

DONS DIRECTS
● PROGRAMMES HOSPITALIERS

Répartis entre les 13 fondations d'hôpitaux pour enfants, dans les programmes prioritaires de chaque hôpital.

2 083 131 \$

CAMPAGNE LOCALE EN MAGASIN
● FORMATION ● SOINS

Pour répondre aux besoins les plus urgents relevés en 2020 par les services de santé mentale pour les jeunes de chaque hôpital.

13 fondations d'hôpitaux pour enfants.

127 000 employés Sobeys inc.

Une famille.



DONS DIRECTS AUX PROGRAMMES HOSPITALIERS

Chaque fondation a désigné un programme prioritaire qui est en mesure d'améliorer la santé mentale des enfants et des jeunes à l'échelle locale en réalisant les objectifs de l'initiative La santé mentale chez les jeunes : Toute une famille pour les soutenir. Adaptés aux besoins locaux et présentant donc diverses conceptions, les programmes de l'initiative visent à promouvoir les interventions précoces par l'amélioration des soins et de la formation. **En 2020, une somme de 1 350 000 \$ a été répartie entre les 13 fondations d'hôpitaux pour enfants.**



BC Children's Hospital Foundation
Stratégie d'éducation pour les programmes en santé mentale ▲



Stollery Children's Hospital Foundation
Soutien élargi et intégré en santé mentale ■



The Children's Hospital Foundation of Manitoba
Service d'urgence en télésanté mentale ▲



Fondation du Centre hospitalier pour enfants de l'est de l'Ontario (CHEO)
Soins améliorés pour prévenir les crises de santé mentale ■



Fondation CHU Sainte-Justine
Amélioration des installations en vue de soutenir les innovations en matière de soins et de formation ■



Fondation de l'Hôpital de Montréal pour enfants
Programmes de traitement de l'obésité et des troubles de l'alimentation ▲ ■



Janeway Children's Hospital Foundation
Centre d'appui aux enfants et aux jeunes ■



Alberta Children's Hospital Foundation
Plateforme fondamentale de découverte ▲



Jim Pattison Children's Hospital Foundation
Salle de soins intensifs en santé mentale ▲



SickKids Foundation
Évaluations neuro-psychologiques ■



Children's Health Foundation
Programme Prospect ■



McMaster Children's Hospital Foundation
I AM SAFE ▲



Fondation du IWK Health Centre
The Learning Link ▲

■ Amélioration ou prolongation de programmes existants ▲ Nouveaux programmes ou projets pilotes

Alberta Children's Hospital Foundation

Plateforme fondamentale de découverte



353 126 \$

TOTAL DES FONDS VERSÉS EN 2020 À LA ALBERTA CHILDREN'S HOSPITAL FOUNDATION

120 229 \$

DONS DIRECTS

● PROGRAMMES HOSPITALIERS

232 897 \$

CAMPAGNE LOCALE EN MAGASIN

● SOINS ● FORMATION



APERÇU DU PROGRAMME

Les stratégies de prévention et de traitement de nombreux problèmes de santé mentale n'ont pas progressé depuis des décennies. De nouvelles recherches cliniques nous permettront d'approfondir nos connaissances sur ces problèmes et de trouver de meilleures façons de les aborder, et en définitive d'améliorer les soins et les résultats pour les jeunes et leur famille. En collaboration avec Services de santé Alberta et la généreuse communauté locale, l'Alberta Children's Hospital Foundation met sur pied un centre novateur de santé mentale pour enfants et adolescents qui aidera à intégrer la recherche aux soins communautaires. La plateforme fondamentale de découverte est une initiative importante qui sera basée au nouveau centre. Elle permettra la collecte systématique d'une vaste gamme de données (génétiques, médicales et comportementales) sur les patients. La collecte de ces renseignements permettra aux chercheurs d'obtenir une vue d'ensemble de chaque patient afin d'optimiser les soins et d'aider d'autres patients présentant des symptômes similaires. Dans le cadre de cette initiative, au cours des cinq prochaines années, le centre vise à recruter 1000 enfants et adolescents au sein du programme Discovery 1000 – une étude longitudinale sur l'anxiété et la dépression conçue pour rendre les interventions plus efficaces.

De façon plus générale, pour l'ensemble des sujets de recherche et des initiatives, nous prévoyons recruter 17500 participants par l'intermédiaire du nouveau centre au cours des cinq prochaines années, créant ainsi l'un des plus grands échantillons de santé mentale pédiatrique au monde, soit un véritable « laboratoire vivant ».

En plus de lancer la plateforme fondamentale de découverte, l'Alberta Children's Hospital collabore avec le SickKids Hospital et le McMaster Children's Hospital dans le cadre du programme I AM SAFE (voir la page 22).

MISE À JOUR – 2020

L'ouverture du Centre for Child and Adolescent Mental Health était prévue pour 2021, mais des retards de construction ont modifié l'échéancier du projet. Ces retards, combinés aux nombreux défis et perturbations cliniques liés à la pandémie de COVID-19, ont repoussé le lancement de la plateforme fondamentale de découverte. Nous travaillons actuellement avec notre équipe de recherche pour lancer la plateforme, et nous prévoyons faire des progrès considérables vers cet objectif en 2021.



BC Children's Hospital Foundation

Stratégie d'éducation pour les programmes en santé mentale



591 336 \$

TOTAL DES FONDS VERSÉS EN 2020 À LA BC CHILDREN'S HOSPITAL FOUNDATION

220 156 \$

DONS DIRECTS

● PROGRAMMES HOSPITALIERS

371 180 \$

CAMPAGNE LOCALE EN MAGASIN

● SOINS ● FORMATION



37 % PROGRAMMES HOSPITALIERS
0 % SOINS
63 % FORMATION

APERÇU DU PROGRAMME

Une partie de la réussite d'une intervention précoce consiste à s'assurer que les personnes qui travaillent auprès des jeunes – en particulier dans les milieux de la santé et de l'éducation – sont bien outillées pour cerner les besoins en santé mentale des enfants et des jeunes et y répondre efficacement. Afin d'approfondir les connaissances sur les problèmes de santé mentale et les interventions connexes, et de combler les lacunes dans la prestation de services en Colombie-Britannique, le BC Children's Hospital élabore et met en œuvre la stratégie d'éducation pour les programmes de santé mentale. Cette stratégie d'envergure appuiera l'éducation et la formation des fournisseurs de soins en milieu hospitalier et communautaire, ainsi que des éducateurs des niveaux élémentaire, secondaire et postsecondaire de la province. En renforçant les capacités dans le continuum de soins pour promouvoir la santé mentale, repérer les jeunes à risque et, en fin de compte, les diagnostiquer, les aiguiller et les traiter, nous ferons en sorte qu'un plus grand nombre d'enfants et de jeunes bénéficient d'une intervention rapide.

MISE À JOUR – 2020

Nous jetons actuellement les bases – tant technologiques qu'organisationnelles – de la stratégie d'éducation. Dans le contexte de la pandémie de COVID-19, nous avons renforcé l'approche prévue pour le déploiement de la formation grâce à des partenariats clés au sein du BC Children's Hospital et à l'échelle de la province.

Gestion de programme

Un chef de projets pour la stratégie d'éducation a été embauché et a commencé à travailler avec notre équipe en mars 2021.

Système de gestion de l'apprentissage (SGA)

Nous avons créé le noyau du système de gestion de l'apprentissage (SGA) et nous sommes en train d'améliorer le système afin de nous assurer qu'il réponde à des besoins variés au cours des cinq prochaines années. Le SGA appuiera le matériel de formation ciblé destiné à divers publics, notamment les médecins de famille, les travailleurs de la santé et communautaires, le personnel scolaire et les étudiants de certains programmes postsecondaires.



Children's Health Foundation Programme Prospect



300 645 \$

TOTAL DES FONDS VERSÉS EN 2020 À LA CHILDREN'S HEALTH FOUNDATION

197 602 \$

DONS DIRECTS

● PROGRAMMES HOSPITALIERS

103 043 \$

CAMPAGNE LOCALE EN MAGASIN

● SOINS ● FORMATION



66 % PROGRAMMES HOSPITALIERS
34 % SOINS
0 % FORMATION

APERÇU DU PROGRAMME

La psychose est le troisième trouble le plus invalidant au monde. Le London Health Sciences Centre, affilié au Children's Hospital, élargit la portée d'un programme de dépistage et d'intervention précoce appelé le programme Prospect, qui vient en aide aux jeunes présentant d'importants risques de psychose.

Le programme Prospect met l'accent sur le dépistage rapide et le traitement approprié; notre approche de traitement est principalement axée sur la thérapie cognitivo-comportementale et sur des soins de suivi uniformes, deux approches qui ont eu des effets positifs auprès de cette population de patients. Nous utilisons ces stratégies de traitement pour aider les participants à gérer des symptômes qui peuvent être des signes précoces de psychose, particulièrement l'anxiété et la dépression. Une intervention précoce pour prévenir ou atténuer l'aggravation des symptômes peut procurer des avantages considérables aux patients.

MISE À JOUR – 2020

Le programme Prospect a débuté en 2018 avec une équipe de deux psychiatres et deux assistants de recherche. En moyenne, nous recevons une ou deux demandes de consultation par mois, et même si les résultats étaient positifs, nous avons de la difficulté à maintenir la participation des patients, car certains

se désintéressaient des examens mensuels. Grâce au soutien de Sobeys, nous avons été en mesure d'accroître la sensibilisation dans les communautés et d'augmenter les demandes de consultation. De trois à cinq patients sont maintenant dirigés vers le programme chaque mois. Nous avons également été en mesure de créer un nouveau poste de conseiller clinique. Ce conseiller aide les patients à gérer leurs symptômes et il a contribué à réduire le recours des patients au soutien d'urgence lors de crises. Ces ressources supplémentaires nous ont également aidés à offrir une expérience plus uniforme et réactive aux patients du programme, ce qui a permis de maintenir leur participation au fil du temps. Parmi les 28 participants acceptés au sein du programme, six ont vécu un premier épisode psychotique et ont fait la transition vers le programme associé, le programme de prévention et d'intervention précoce pour la psychose. Ils ont reçu des soins médicaux et ont été pris en charge pour faciliter leur rétablissement. Aucune de ces personnes n'a vécu un autre épisode psychotique, probablement grâce au traitement précoce. Bien que nous ne soyons pas encore en mesure de commenter l'impact longitudinal de ce jeune programme, des recherches menées ailleurs indiquent que ces travaux sont susceptibles d'apporter des avantages significatifs. Les résultats empiriques de notre propre programme indiquent de bons résultats et une grande appréciation du programme par les participants.

« Le programme fonctionne; il a guéri ma psychose à un stade précoce, avant qu'elle ne s'aggrave. Maintenant, je peux mener une vie normale et retourner à l'école et au travail, ce qui est génial. »

Anonyme

Fondation du Centre hospitalier pour enfants de l'est de l'Ontario (CHEO)

Soins améliorés pour prévenir les crises de santé mentale



210 885 \$

TOTAL DES FONDS VERSÉS EN 2020 À LA FONDATION DU CHEO

110 290 \$

DONS DIRECTS

● PROGRAMMES HOSPITALIERS

100 595 \$

CAMPAGNE LOCALE EN MAGASIN

● SOINS ● FORMATION

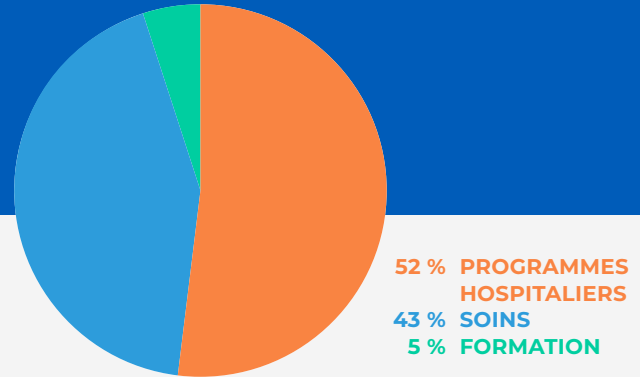

APERÇU DU PROGRAMME

Au cours des cinq dernières années, le service d'urgence du CHEO a connu une augmentation considérable du nombre d'enfants et de jeunes présentant des idées suicidaires et ayant fait une tentative de suicide. En réponse à cette tendance, le CHEO a élaboré deux programmes pour améliorer la prestation des soins et des services aux enfants à risque de problème de santé mentale ou qui en sont aux premiers stades. Avec le soutien de Sobey's, nous investissons dans ces programmes pour aider un plus grand nombre d'enfants et de familles et faire en sorte que moins de patients se retrouvent en état de crise.

Dans le cadre du projet De la tête aux pieds, tous les jeunes de 12 ans et plus qui sont hospitalisés subissent une évaluation à l'aide d'un outil rapide et validé (questionnaire de dépistage des idées suicidaires). Si un patient répond par l'affirmative à l'une ou l'autre des quatre questions, le personnel infirmier s'assure qu'il subit rapidement une évaluation de sa santé mentale.

Le programme de thérapie comportementale dialectique (TCD) a été conçu pour répondre aux besoins des adolescents qui ont de la difficulté à maîtriser leurs émotions, ce qui entraîne des idées suicidaires chroniques ou répétées, de l'automutilation, des conflits familiaux et des problèmes scolaires. L'équipe de TCD du CHEO donne de la formation à l'hôpital et dans la communauté pour élargir l'offre de traitements en TCD.

MISE À JOUR – 2020

En 2020, grâce au programme De la tête aux pieds, le personnel du CHEO a dépisté 433 adolescents hospitalisés pour un risque élevé de suicide (78 % des patients hospitalisés admissibles). Notre objectif actuel est de dépister 90 % des patients hospitalisés admissibles (âgés de 12 ans et plus) dans les quatre heures suivant leur arrivée à leur étage. Nous utilisons les résultats du dépistage pour orienter les protocoles de suivi et améliorer le soutien offert aux patients et aux familles. Une fois les suivis réguliers établis, notre équipe commencera à étudier les répercussions du programme De la tête aux pieds sur les visites aux urgences et les tentatives de suicide. Le programme a suscité de l'intérêt dans l'ensemble du CHEO, et plusieurs services cherchent à étendre ce modèle de dépistage à d'autres domaines.

En 2020, notre programme de TCD a formé sept nouveaux médecins résidents et les a outillés pour soutenir les patients en thérapie individuelle et de groupe. Au cours des cinq prochaines années, de nombreux autres fournisseurs de soins au sein du CHEO et d'ailleurs seront formés, ce qui renforcera constamment notre capacité collective à répondre aux besoins des patients. Ce travail est essentiel parce que le CHEO offre actuellement le seul programme complet de TCD financé par l'État à Ottawa. Nous prévoyons également élargir l'accès à la TCD en bonifiant les séances de groupe en personne avec des séances en ligne, et en formant des partenaires communautaires pour qu'ils puissent offrir la TCD, particulièrement dans les régions éloignées à l'extérieur d'Ottawa.

The Children's Hospital Foundation of Manitoba

Service d'urgence en télésanté mentale



182 811 \$

TOTAL DES FONDS VERSÉS EN 2020 À
THE CHILDREN'S HOSPITAL FOUNDATION OF MANITOBA

48 350 \$

DONS DIRECTS

● PROGRAMMES HOSPITALIERS

134 461 \$

CAMPAGNE LOCALE EN MAGASIN

● SOINS ● FORMATION

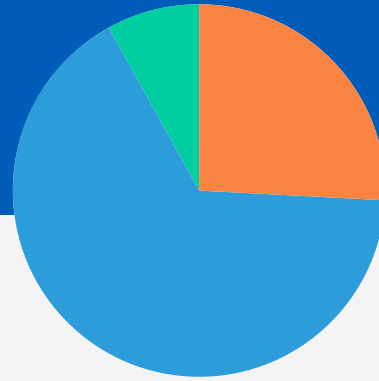

26 % PROGRAMMES HOSPITALIERS
66 % SOINS
8 % FORMATION

APERÇU DU PROGRAMME

Une des principales missions du centre des sciences de la santé de l'Hôpital pour enfants de Winnipeg est de servir les communautés autochtones de Winnipeg et des régions éloignées. Les peuples autochtones représentent 15 % de la population du Manitoba.

Toutefois, environ 45 % des enfants et adolescents qui demandent des soins de santé mentale à l'hôpital sont issus de communautés autochtones et rurales et doivent se déplacer pour obtenir ces soins, ce qui entraîne beaucoup de stress et de dépenses chaque année pour les patients et leur famille. Avec le soutien de Sobeys, nous mettons en œuvre un nouveau service d'urgence en télésanté mentale pour soutenir les enfants et les adolescents des régions rurales du Manitoba. En rapprochant les soins de la communauté, le projet éliminera des obstacles et renforcera le lien entre l'hôpital et les communautés autochtones et rurales. Ce nouveau mode de prestation améliore le bien-être des patients et des familles en offrant des services de santé mentale sans les contraintes financières et émotionnelles associées aux déplacements. Les consultations à distance permettent également de mobiliser les familles des patients en leur donnant des renseignements sur les besoins de leur enfant et des conseils sur la façon d'offrir un soutien efficace.

En parallèle avec le lancement du service de télésanté mentale, nous travaillons à :

- Améliorer les soins en rénovant un espace dans l'hôpital pour y aménager une clinique d'évaluation rapide, un ajout important à notre infrastructure en santé mentale.
- Renforcer notre capacité à offrir des soins en formant la prochaine génération de médecins résidents en pédopsychiatrie dans notre communauté.

MISE À JOUR – 2020

En date de la première semaine de décembre 2020, nous avons effectué 36 consultations en télésanté. Sur les 36 patients qui nous ont été envoyés, seulement six jeunes ont été amenés à Winnipeg pour être hospitalisés. Les autres ont été évalués par l'équipe de psychiatrie de Winnipeg et mis en contact avec des ressources de la communauté. De plus, grâce à des échanges téléphoniques avec le fournisseur de soins local, les psychiatres de garde de l'Hôpital pour enfants de Winnipeg ont pu mettre 14 autres jeunes en contact avec des ressources communautaires près de chez eux sans qu'ils aient à utiliser le service de télésanté. Depuis la mise en œuvre du service d'urgence en télésanté mentale, la plupart des enfants en crise qui ont reçu des soins dans les régions rurales et éloignées ont pu demeurer dans leur propre communauté et éviter un transfert à Winnipeg. Cela leur évite le stress associé aux déplacements et leur permet d'accéder plus rapidement aux soins. À ce jour, le programme n'a pas été en mesure de recueillir de données sur la satisfaction des familles, car il est très difficile de le faire lorsque les familles sont en crise.



Fondation CHU Sainte-Justine

Amélioration des installations en vue de soutenir les innovations en matière de soins et de formation



157 940 \$

TOTAL DES FONDS VERSÉS EN 2020 À LA FONDATION CHU SAINTE-JUSTINE

96 141 \$

DONS DIRECTS

● PROGRAMMES HOSPITALIERS

61 799 \$

CAMPAGNE LOCALE EN MAGASIN

● SOINS ● FORMATION

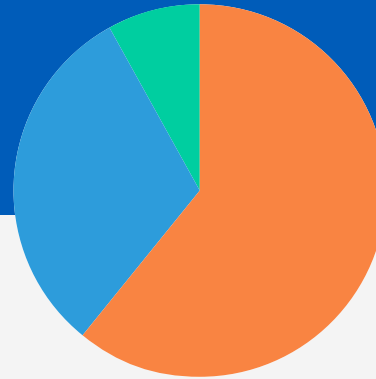

61 % PROGRAMMES HOSPITALIERS
31 % SOINS
8 % FORMATION

APERÇU DU PROGRAMME

La Fondation CHU Sainte-Justine investit actuellement dans deux initiatives en santé mentale – l'une vise à offrir des établissements de soins de grande qualité aux jeunes aux prises avec des problèmes de santé mentale, et l'autre appuiera la formation et l'évaluation de la prochaine génération de leaders en santé mentale.

Soins

Nous adoptons des approches spécialisées et novatrices pour soutenir les jeunes aux prises avec des problèmes de santé mentale et assurer la sécurité des patients et du personnel. Notre hôpital apporte diverses améliorations à ses installations, y compris des adaptations qui nous permettront d'utiliser la réalité virtuelle (RV) pour traiter des enfants et des jeunes souffrant de troubles anxieux et d'autres problèmes. Grâce au soutien immédiat d'un fournisseur de soins, la RV permet aux patients de faire face à des situations du quotidien en toute sécurité, ce qui renforce progressivement leur capacité à faire face à des situations « dans la vraie vie ».

Formation

Le CHU Sainte-Justine met en place un ensemble de salles de réunion équipées de matériel audiovisuel pour enregistrer les entrevues entre les stagiaires et les familles. Ces atouts permettront aux superviseurs d'évaluer et d'orienter plus discrètement la formation de la prochaine génération de leaders en santé mentale.

MISE À JOUR – 2020

Pendant la pandémie de COVID-19, les équipes du CHU Sainte-Justine, comme celles d'un peu partout au pays, ont répondu à une demande exceptionnelle de soins en santé mentale. Avec le soutien de Sobeys, nous nous adaptons à cette demande croissante tout en continuant d'apporter les améliorations prévues à nos installations. Nous avons réalisé des progrès considérables dans la planification de nos améliorations en capital et nous avons désigné les espaces qui seront utilisés pour la réalité virtuelle et d'autres thérapies de pointe ainsi que pour des activités de formation axées sur la technologie. Depuis que les exigences en matière de santé publique ont forcé la reconfiguration temporaire de nombreux espaces de l'hôpital, les travaux d'amélioration de notre établissement ont été suspendus. Alors que la pandémie régresse et que les activités normales reprennent, nous avons hâte de confirmer nos plans pour les installations et de commencer la construction.



293 963 \$

TOTAL DES FONDS VERSÉS EN 2020 À LA
FONDATION DU IWK HEALTH CENTRE

86 814 \$

DONS DIRECTS

● PROGRAMMES HOSPITALIERS

207 149 \$

CAMPAGNE LOCALE EN MAGASIN

● SOINS ● FORMATION

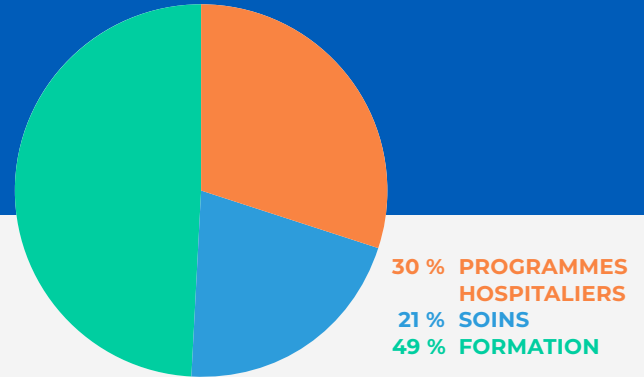

APERÇU DU PROGRAMME

Afin de répondre au besoin généralisé d'un meilleur accès à du soutien en toxicomanie et en santé mentale dans notre région, le IWK Health Centre met au point The Learning Link, un centre d'expertise pour les cliniciens en santé mentale et les partenaires communautaires de la Nouvelle-Écosse et des Maritimes. Le programme The Learning Link aidera les cliniciens en santé mentale à partager leurs connaissances et à former des partenaires communautaires partout dans la région et ailleurs. Ce travail permettra d'élargir et d'améliorer le réseau de soutien offert aux patients et aux familles et de les mettre en contact plus rapidement avec des soins de grande qualité.

Le programme The Learning Link contribue à créer un paysage de la santé mentale dans les Maritimes où :

- Les enfants, les jeunes et les familles peuvent avoir accès en temps opportun à des services de santé mentale et de lutte contre la toxicomanie de grande qualité et fondés sur des données probantes, peu importe où ils vivent;
- La prise de décisions s'appuie sur des données probantes;
- Le partage de l'information favorise l'innovation et l'amélioration fondée sur des données probantes;
- Les pratiques de soins s'améliorent grâce aux observations, aux évaluations et à la rétroaction des experts;
- Les fournisseurs de services de santé mentale apprennent des nouvelles initiatives et cherchent comment les adopter à plus large échelle.

MISE À JOUR – 2020 – PHASE PRÉPARATOIRE

En vue du déploiement de l'initiative The Learning Link, le programme IWK Mental Health and Addictions a animé plusieurs séances de formation clinique afin d'orienter la création de cette approche et de ce modèle novateurs. Pendant la phase préparatoire de la première année, nous avons :

- Formé 30 personnes, permettant ainsi d'offrir davantage de services de santé mentale et de lutte contre la toxicomanie aux jeunes et à leur famille.
- Amélioré la qualité et l'efficacité des traitements offerts à plus de 180 patients et familles. En enseignant de nouvelles

compétences et connaissances aux fournisseurs de traitement et en favorisant l'adoption d'approches fondées sur des données probantes, notre programme améliore la qualité des soins et les résultats pour les patients.

- Mobilisé des partenaires provinciaux qui offrent des services de santé mentale et de lutte contre la toxicomanie partout en Nouvelle-Écosse afin de préparer le terrain pour une évaluation exhaustive des besoins.

Gouvernance et leadership

- Nous avons créé un comité consultatif pour orienter et superviser le programme The Learning Link (octobre 2020).
- Le comité consultatif a commencé à désigner des experts du contenu qui contribueront à éclairer l'expertise que nous envisageons et à définir la structure du modèle de formation.
- Les dirigeants du IWK Health Centre ont également commencé à évaluer les ressources, y compris le personnel, qui seront requises pour le programme The Learning Link.

Consultations

Le IWK Health Centre mène un processus de consultation qui a donné lieu jusqu'à présent à six séances de mobilisation des partenaires communautaires auprès des deux autorités sanitaires provinciales. Il s'agissait notamment du programme de santé mentale et de lutte contre la toxicomanie de NS Health, du IWK Health Centre et de tables de discussion gouvernementales. Des séances de mobilisation ont eu lieu avec le conseil d'administration et l'équipe de direction du IWK Health Centre et la Fondation du IWK Health Centre. Des exposés ont été présentés au ministère de la Santé et du Bien-être et au caucus fédéral sur la santé mentale et la lutte contre la toxicomanie.

Mise en place du programme The Learning Link

Nous avons embauché un chef de projets, commencé à chercher un espace physique pour The Learning Link et lancé un processus d'approvisionnement en TI pour soutenir les éléments numériques du centre et les fonctions d'évaluation des résultats. Nous collaborons également avec la province à une évaluation des besoins et nous élaborons un plan de projet pour peaufiner nos objectifs de renforcement des capacités.

Janeway Children's Hospital Foundation

Centre d'appui aux enfants et aux jeunes



98 055 \$

TOTAL DES FONDS VERSÉS EN 2020 À LA JANEWAY CHILDREN'S HOSPITAL FOUNDATION

43 920 \$

DONS DIRECTS

● PROGRAMMES HOSPITALIERS

54 135 \$

CAMPAGNE LOCALE EN MAGASIN

● SOINS ● FORMATION

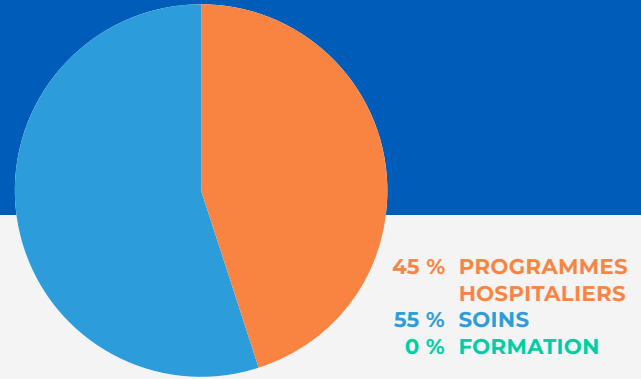

APERÇU DU PROGRAMME

Selon les données autodéclarées de l'Enquête sociale générale de 2014 sur la victimisation, près du tiers (32 %) des Canadiens âgés de 15 ans et plus – c'est-à-dire près de neuf millions de personnes – ont été victimes de violence physique ou sexuelle pendant leur enfance. Au Canada, les centres d'appui aux enfants (CAE) sont un outil que les gouvernements et les communautés ont mis au point pour soutenir les enfants dans les cas où de mauvais traitements sont soupçonnés. Les CAE réunissent des équipes multidisciplinaires pour répondre globalement aux besoins des enfants, des jeunes et de leurs familles; ils offrent une gamme de services allant du soutien en santé mentale jusqu'à l'aide à l'accès à la justice.

Dans le cadre d'une étude quinquennale menée sur plusieurs sites, le ministère de la Justice de Terre-Neuve-et-Labrador a constaté que les enfants et les familles étaient très satisfaits du soutien reçu des CAE. Ces constatations valent pour tout un éventail de modèles de prestation de services.

- Une proportion de 93 % des répondants a affirmé que le soutien reçu de tous les professionnels des CAE était utile.
- Au total, 46 % des soignants ont indiqué que le service de défense des droits des victimes est le plus important dont ils ont bénéficié, tandis que 33 % ont indiqué que les services de conseils ou de thérapie sont les services les plus importants que leurs enfants ont reçus.
- Une grande majorité de jeunes victimes (79 %) et de soignants (91 %) a déclaré que les services reçus étaient adaptés sur le plan culturel.

Le Janeway Children's Health and Rehabilitation Centre s'associe à d'autres organismes pour établir un indispensable centre d'appui aux enfants et aux jeunes à Terre-Neuve-et-Labrador. Le centre viendra en aide aux jeunes qui ont été victimes ou témoins d'abus, de violence ou d'autres crimes. Des services personnalisés offerts dans un endroit sûr aideront à réduire les répercussions à court et à long terme des mauvais traitements et de la violence dont trop de jeunes ont été victimes.

MISE À JOUR – 2020

Le centre d'appui aux enfants et aux jeunes devait être opérationnel au printemps 2020. En raison des vastes perturbations liées à la pandémie de COVID-19, le projet a été retardé. La nouvelle date cible pour l'ouverture du centre est l'automne 2021.

« Le financement des centres d'appui aux enfants et aux jeunes permettra aux personnes en crise d'obtenir l'aide dont elles ont besoin tout en atténuant les risques de répétition des traumatismes. Ces événements blessent souvent les enfants tant physiquement que mentalement, et le fait de pouvoir offrir toute une gamme de services à un seul endroit répondra certainement à leurs besoins. »

Sergent Frank FLYNN, unité spéciale pour les victimes, et caporal Peter ROBINSON, coordonnateur des enquêtes sur les agressions sexuelles

Jim Pattison Children's Hospital Foundation

Salle de soins intensifs en santé mentale



123 580 \$

TOTAL DES FONDS VERSÉS EN 2020 À LA
JIM PATTISON CHILDREN'S HOSPITAL FOUNDATION

38 396 \$

DONS DIRECTS

● PROGRAMMES HOSPITALIERS

85 184 \$

CAMPAGNE LOCALE EN MAGASIN

● SOINS ● FORMATION



31 % PROGRAMMES
HOSPITALIERS
69 % SOINS
0 % FORMATION

APERÇU DU PROGRAMME

Souvent, le premier contact des enfants et des familles avec les services de santé mentale se fait au service d'urgence d'un hôpital. Le service d'urgence du Jim Pattison Children's Hospital offre des soins de courte durée en cas de crise aux enfants et aux jeunes de la Saskatchewan qui sont aux prises avec des troubles aigus de santé mentale. Grâce au généreux soutien de Sobeys, l'hôpital a maintenant une nouvelle salle de soins intensifs en santé mentale à même le service des urgences, afin d'offrir un environnement calme et sécuritaire aux enfants et aux jeunes en crise. Le fait de disposer d'un espace sécuritaire qui leur est réservé pendant qu'ils attendent un traitement et des soins améliore l'expérience de ces patients en leur offrant confort et intimité durant une période stressante, en plus de réduire leurs besoins en médicaments et les risques d'automutilation.

MISE À JOUR – 2020

La salle de soins intensifs en santé mentale de l'urgence du Jim Pattison Children's Hospital est entrée en fonction en septembre 2019. Nous l'avons modifiée peu après, car la conception originale n'était pas adaptée pour soutenir les enfants en crise, y compris ceux à risque élevé d'automutilation. Des protections supplémentaires ont été ajoutées pour les patients, le personnel et le service d'urgence. Voici certaines des adaptations mises en place :

- Modifications des portes pour permettre l'accès en situation de crise et améliorer l'observation et la communication en dehors des périodes de crise;
- Caméras de diffusion en direct et nouveaux processus de sécurité en appui à la surveillance continue des patients;
- Installation de « bandes d'urgence » : des boutons d'urgence facilement accessibles qui peuvent alerter immédiatement les autres en cas de crise dans la pièce;
- Ajout d'un lit d'évaluation spécialement conçu, fixé au sol et sans pièces mobiles, afin de réduire les risques de blessures;
- Nouveaux protocoles pour tous les secteurs et le personnel.

« La salle de soins intensifs de l'urgence du Jim Pattison Children's Hospital est absolument essentielle aux soins des enfants. Sans cet espace, ils se retrouveraient dans un environnement incroyablement dangereux, compte tenu des risques liés à leur état de santé mentale. Cet espace leur fournit un environnement sécuritaire. »

Dr Madhav Sarda

151 546 \$

TOTAL DES FONDS VERSÉS EN 2020 À LA
MCMaster CHILDREN'S HOSPITAL FOUNDATION

48 495 \$

DONS DIRECTS

● PROGRAMMES HOSPITALIERS

103 051 \$

CAMPAGNE LOCALE EN MAGASIN

● SOINS ● FORMATION



32 % PROGRAMMES
HOSPITALIERS
68 % SOINS
0 % FORMATION

APERÇU DU PROGRAMME

Le suicide tue plus de jeunes canadiens que les 10 principales maladies mortelles touchant cette population. Pour répondre au besoin urgent de stratégies efficaces de prévention du suicide, des experts en santé mentale ont élaboré un nouveau programme novateur de psychothérapie de six semaines appelé I AM SAFE, qui vise à améliorer la communication familiale, à réduire les conflits et à accroître les capacités d'adaptation. « Notre objectif est d'aider ces adolescents à être des adolescents et non pas des patients. Ils doivent savoir qu'il existe des solutions à leurs problèmes autres que l'automutilation », explique la Dre Khrista Boylan, psychiatre pour enfants et adolescents au McMaster Children's Hospital. Au cours des prochains mois, le McMaster Children's Hospital collaborera avec le SickKids Hospital et l'Alberta Children's Hospital pour évaluer l'efficacité du programme d'intervention au moyen d'un essai clinique multisite.

MISE À JOUR – 2020

Les trois hôpitaux qui s'associent dans le cadre du programme I AM SAFE mettent la dernière main aux protocoles de recherche et à la conception de l'étude, et se préparent à recruter des patients dès le printemps 2021. Pendant la préparation pour

l'initiative I AM SAFE, l'équipe du McMaster Children's Hospital s'est également concentrée sur le soutien de cette population de patients vulnérables dans le contexte du stress lié à la pandémie de COVID-19. Tandis que les traitements aigus en santé mentale connaissent une forte hausse pendant la pandémie, la Dre Boylan, chercheuse principale du programme I AM SAFE, a collaboré avec le programme de santé mentale pour les enfants et les jeunes afin de créer un service d'évaluation rapide pour les patients suicidaires et les autres patients à risque élevé qui ont besoin d'un suivi immédiat après leur visite à l'urgence. Ce programme, baptisé Clinique d'évaluation rapide, a débuté ses activités le 1^{er} février 2021. L'équipe comprend deux pédopsychiatres à temps partiel, un intervenant en situation de crise redéployé et un gestionnaire de soins à temps partiel. Nous croyons que la Clinique d'évaluation rapide fera une différence positive pour les patients et contribuera à la réussite du programme I AM SAFE en améliorant la préparation de notre site. Par exemple, de nombreux jeunes admissibles au programme I AM SAFE auront accès à cette clinique pour une évaluation psychiatrique préliminaire. Nous espérons que cette initiative améliorera leur expérience de soins et leur capacité à prendre part à l'étude s'ils ont été choisis au hasard dans le groupe témoin (ou sans intervention) de l'essai.

« À chaque quart de travail, lorsque des enfants arrivent à notre urgence en état de crise ou après s'être automutilés ou avoir fait une tentative de suicide, je constate qu'ils éprouvent un grand désarroi, une grande colère et beaucoup de chagrin. Il y a tellement peu de stratégies ou de programmes d'intervention fondés sur des données probantes que nous pouvons offrir. Un projet comme [I AM SAFE] aura d'importantes répercussions et présente le potentiel de sauver des vies. »

Dr Mohamed Eltorki, service de médecine pédiatrique d'urgence, McMaster Children's Hospital



Fondation de l'Hôpital de Montréal pour enfants

Programmes de traitement de l'obésité et des troubles de l'alimentation

la fondation
de l'hôpital
de montréal
pour enfants
the montreal
children's
hospital
foundation



157 940 \$

TOTAL DES FONDS VERSÉS EN 2020 À LA FONDATION DE L'HÔPITAL DE MONTRÉAL POUR ENFANTS

96 141 \$

DONS DIRECTS

● PROGRAMMES HOSPITALIERS

61 799 \$

CAMPAGNE LOCALE EN MAGASIN

● SOINS ● FORMATION

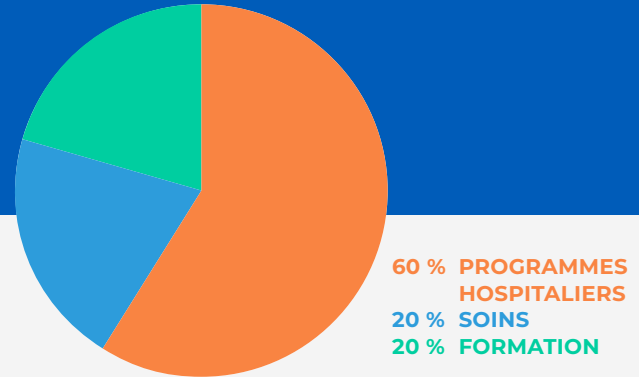

APERÇU DU PROGRAMME

La Fondation de l'Hôpital de Montréal pour enfants investit dans l'amélioration du traitement de deux problèmes de santé mentale critiques : l'**obésité** et les **troubles de l'alimentation**.

L'**obésité** sévère chez les adolescents est un problème de plus en plus répandu. Cette maladie entraîne des complications à court et à long terme et diminue la qualité et la durée de vie. Jusqu'à il y a trois ans, les adolescents souffrant d'obésité sévère n'avaient pas accès à des services spécialisés à l'extérieur de Toronto. Le financement de Sobeys contribue à la mise sur pied du premier centre d'excellence sur l'obésité sévère chez les adolescents au Québec; ce soutien est urgent et une quantité croissante de données probantes démontrent l'importance de l'intervention.

Nous avons été le premier programme au Québec à offrir une thérapie familiale agréée pour les **troubles alimentaires**. Nos thérapeutes formés en thérapie familiale offrent un traitement fondé sur des données probantes, principalement pour traiter l'anorexie et la boulimie. Ces maladies comportent des volets psychologiques et physiques et peuvent avoir un impact considérable sur la croissance, les fonctions cérébrales, la résistance osseuse, le développement sexuel et la santé cardiaque. Les patients présentent un taux élevé de complications chroniques et un risque élevé de suicide. La mise sur pied du programme de thérapie familiale a permis de réduire considérablement le nombre d'hospitalisations et leur durée chez les jeunes ayant un trouble alimentaire. Le soutien de Sobeys nous aide à investir davantage dans ce programme fructueux.

MISE À JOUR – 2020

Les membres du personnel de la clinique pour adolescents de l'Hôpital de Montréal pour enfants ont poursuivi leur travail auprès des patients et des familles, tant à distance qu'en personne.

- Nous avons récemment embauché un nouveau coordonnateur de programme. Nous sommes en train d'élaborer un plan d'affaires pour le programme d'obésité et de réviser notre cheminement critique, qui s'inscrit dans notre plan stratégique. Au cours des deux années et demie qui ont suivi le lancement du programme, nous avons traité 80 patients, dont 12 ont subi une chirurgie bariatrique. Il y a actuellement 23 patients sur la liste d'attente. Nous offrons un soutien complet aux familles, y compris des évaluations familiales et des outils éducatifs.
- Le programme de thérapie familiale reçoit actuellement environ 100 nouvelles demandes de consultation par année. Conformément à une tendance inquiétante et généralisée partout au Canada, les admissions à l'hôpital pour troubles de l'alimentation ont augmenté pendant la pandémie. Le soutien de Sobeys nous aide à répondre à ce besoin croissant. Nous formons actuellement un nouveau thérapeute en thérapie familiale; une fois sa formation terminée, notre équipe comptera un total de cinq thérapeutes certifiés. Un programme de traitement de jour est en cours d'élaboration à l'Hôpital de Montréal pour enfants, et notre équipe évalue la possibilité d'ajouter des programmes pour les patients dont le poids est rétabli, mais qui éprouvent encore des difficultés sur le plan psychologique et émotionnel.

« L'avenir est prometteur pour ces patients et leurs familles. Des interventions fondées sur des données probantes comme la thérapie familiale ont transformé le paysage, et des interventions novatrices laissent entrevoir des progrès supplémentaires. Le soutien de notre programme de lutte contre les troubles alimentaires est essentiel pour maintenir ces acquis et investir dans les promesses de l'avenir. Merci! »

Dr Julius Erdstein, directeur de la Division de médecine de l'adolescence

SickKids Foundation

Évaluations neuropsychologiques



586 247 \$

TOTAL DES FONDS VERSÉS EN 2020 À LA SICKKIDS FOUNDATION

257 930 \$

DONS DIRECTS

● PROGRAMMES HOSPITALIERS

328 317 \$

CAMPAGNE LOCALE EN MAGASIN

● SOINS ● FORMATION

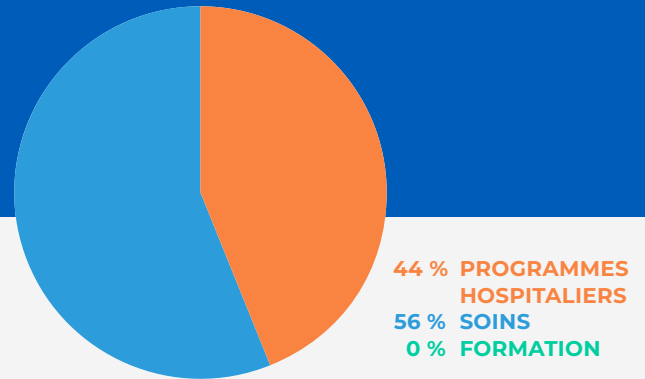

APERÇU DU PROGRAMME

Plus de 28 % des enfants et des jeunes atteints d'une maladie physique font face à des troubles de santé mentale. Plusieurs d'entre eux sont surpris d'apprendre que leur maladie physique peut avoir des répercussions sur leur santé mentale. Sans évaluation précoce, intervention et éducation, leurs besoins en santé mentale pourraient ne pas être comblés. Les conséquences d'une maladie mentale non traitée peuvent être dévastatrices pour les personnes et les familles, et coûter cher au système de santé canadien – des milliards de dollars par année. Afin de cerner rapidement les problèmes potentiels, le SickKids Hospital a mis en place un programme complet d'évaluation neuropsychologique pour les patients dont l'état de santé, de la défaillance d'organes à l'épilepsie, les expose à un risque élevé de problèmes cérébraux et de santé mentale. Notre évaluation mesure la mémoire, l'apprentissage, l'intelligence, le fonctionnement socioémotionnel, le langage et l'attention de l'enfant. Bien que ces renseignements puissent aider les cliniciens à prévoir le soutien dont un enfant aura besoin pour s'épanouir, les évaluations rigoureuses exigent un investissement considérable de temps de la part de professionnels qualifiés et les listes d'attente sont longues. Avec le soutien de Sobeys, le SickKids Hospital se donne les moyens d'élargir l'accès à ce service, de réaliser davantage d'évaluations et de s'assurer que les jeunes peuvent profiter de périodes importantes d'intervention précoce.

En plus d'élargir l'accès aux évaluations neuropsychologiques, le SickKids Hospital collabore également avec l'Alberta Children's Hospital et le McMaster Children's Hospital dans le cadre de l'essai clinique en prévention du suicide I AM SAFE (voir la page 22).

MISE À JOUR – 2020

La neuropsychologue (Michelle Keightley) et la psychométricienne (Kate Johnston) qui effectuent les évaluations neuropsychologiques ont été embauchées en 2020. Elles ont commencé à travailler en novembre 2020 et ont pu se mettre au travail sans tarder en raison de leur expérience de travail auprès de la SickKids Foundation. Entre novembre 2020 et la mi-février 2021, elles ont évalué environ 30 patients. Elles ont comme objectif d'effectuer deux ou trois évaluations par semaine. La pandémie ne les a pas arrêtées, mais elle entraîne à l'occasion un report des évaluations si les patients ou le personnel ne répondent pas aux exigences rigoureuses en lien avec le dépistage de la COVID-19. On note toutefois un faible taux d'annulation des rendez-vous parce que de nombreux patients attendent depuis des mois une évaluation et ont hâte d'être vus. Le financement de Sobeys pour le matériel d'essai a permis à l'équipe d'adapter certains aspects des évaluations afin qu'elles puissent être effectuées virtuellement. Sans les fonds de Sobeys, ces adaptations auraient été impossibles, ce qui aurait entraîné des attentes plus longues pour les patients. De nombreux autres fournisseurs de services ont suspendu les évaluations pendant la pandémie, mais grâce à Sobeys, le SickKids Hospital a été en mesure de créer un modèle hybride novateur d'évaluation virtuelle et en personne.

Stollery Children's Hospital Foundation

Soutien élargi et intégré en santé mentale



328 098 \$

TOTAL DES FONDS VERSÉS EN 2020 À LA STOLLERY CHILDREN'S HOSPITAL FOUNDATION

115 579 \$

DONS DIRECTS

● PROGRAMMES HOSPITALIERS

212 519 \$

CAMPAGNE LOCALE EN MAGASIN

● SOINS ● FORMATION

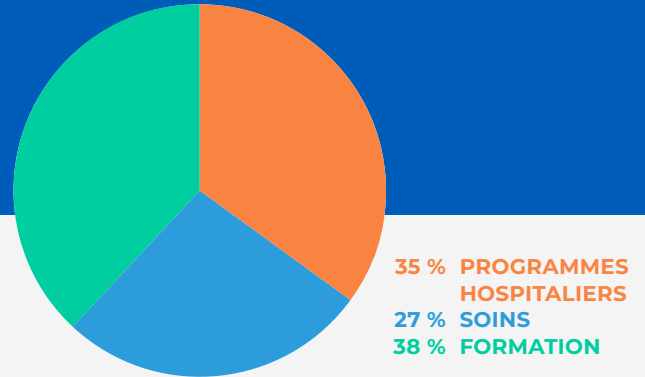

APERÇU DU PROGRAMME

Les investissements des donateurs sont essentiels pour élargir le soutien continu en santé mentale aux enfants, aux jeunes et à leurs familles. Le Stollery Children's Hospital travaille à la création de services intégrés en santé mentale au sein du service d'urgence. La clinique d'urgence bonifiera le soutien de la ligne d'assistance 24 heures sur 24, 7 jours sur 7, et créera un espace distinct pour la clinique sans rendez-vous afin de faciliter l'accès à un soutien rapide auprès d'une équipe d'experts formée d'infirmières, de travailleurs sociaux, de thérapeutes et de psychiatres pour enfants et adolescents. En plus d'élargir le soutien offert aux patients qui cherchent à obtenir des soins en santé mentale, nous mettons en place des soins de suivi plus poussés à l'intention des patients admis dans des unités médicales ou chirurgicales après une tentative de suicide ou un acte grave d'automutilation. Le soutien financier de Sobeys permet d'enrichir les postes cliniques existants issus du financement de base, ce qui permet d'offrir les services mentionnés ci-dessus en prolongeant les heures d'ouverture et en réduisant le temps d'attente. Nous nous attendons à ce que 10 à 35 % des 2500 patients vus chaque année à l'urgence du Stollery Children's Hospital se voient offrir la possibilité d'être évalués et traités à la clinique sans rendez-vous. Nous nous attendons également à ce que le nombre de patients qui accèdent à notre clinique d'urgence augmente de 50 %. Il est difficile d'estimer combien de jeunes bénéficieront d'un suivi plus poussé après une tentative de suicide, car il s'agit d'un nouveau service pour lequel nous n'avons pas de mesures de base.

MISE À JOUR – 2020

Nous avons commencé les travaux du programme en mettant d'abord l'accent sur l'embauche. À ce jour, nous avons retenu les services d'un travailleur social, d'une infirmière auxiliaire autorisée et d'une infirmière clinicienne enseignante; une autre infirmière autorisée se joindra à l'équipe en avril. Un thérapeute en santé mentale nouvellement embauché est maintenant prêt à recevoir des patients jugés à faible risque par l'équipe de triage de l'urgence. Notre équipe travaille également à réaménager des espaces physiques de manière à appuyer les objectifs de notre programme. Le Stollery Children's Hospital est unique en ce sens que l'hôpital pour enfants occupe un espace au sein d'un hôpital pour adultes et d'un centre universitaire. Compte tenu de ces multiples utilisations, l'espace est un atout. Il est difficile d'adapter, d'équiper et d'organiser les unités dans notre établissement vieillissant, qui peine à répondre aux besoins complexes et concurrents de nos différentes équipes de soins. L'hôpital s'efforce de trouver un espace convenable au sein ou à proximité de l'urgence, mais il faudra probablement de six à huit mois pour mener à bien les discussions, les évaluations et les tâches de planification nécessaires.

« Ces fonds ont eu d'importantes répercussions. Avant, lorsque des familles arrivaient au service d'urgence du Stollery Children's Hospital, nous n'étions pas en mesure d'offrir des soins en santé mentale 24 heures sur 24, ni d'offrir aux familles le soutien d'un travailleur social ou d'un thérapeute en santé mentale. Nous le pouvons maintenant. Cela permet aux familles de profiter des soins dont elles ont besoin en temps de crise et du soutien nécessaire pour retourner à la maison. »

Gestionnaire de programme, Enfants, jeunes et familles – Toxicomanie et santé mentale, programmes du Stollery Children's Hospital



MESURES D'IMPACT

DIVERSES APPROCHES DE MISE EN ŒUVRE

Notre partenariat a été officialisé le 1^{er} janvier 2020. Les fondations d'hôpitaux ont reçu leur financement initial en deux étapes dans le cadre de l'initiative La santé mentale chez les jeunes : Toute une famille pour les soutenir, soit un premier versement en novembre 2020 et un autre plus important en février 2021. Les fondations d'hôpitaux ont adopté différentes approches pour coordonner leurs activités de programme avec l'arrivée des fonds. Certaines ont utilisé leurs propres fonds pour financer leurs activités, sachant que le soutien de Sobeys comblerait bientôt ces dépenses. D'autres ont attendu de recevoir les fonds de Sobeys avant d'aller de l'avant.

INTERPRÉTATION DES CHIFFRES

Les données de base présentées aux pages suivantes aideront toutes les personnes impliquées dans notre partenariat à faire le suivi des progrès par rapport aux objectifs que nous avons établis ensemble. Même si nous nous efforçons de réaliser des progrès par rapport à ces importantes mesures, il est important de mentionner qu'il existe de nombreux facteurs que les fournisseurs de soins de santé, y compris les 13 hôpitaux pour enfants du Canada, ne peuvent pas contrôler. La pandémie de COVID-19 est un exemple éloquent d'une perturbation hors du contrôle des hôpitaux. Des facteurs plus courants, comme des bouleversements économiques ou des changements politiques majeurs, affectent aussi les programmes de soins de santé. Dans nos rapports au comité directeur, nous nous efforcerons de fournir un contexte utile et de communiquer les mesures quantitatives et qualitatives des répercussions afin de brosser un tableau précis des réussites et des défis.

Fondation membre	Nom du programme	Année 1			
		Nombre d'évaluations	Nombre de personnes formées	Nombre de patients servis	Nombre d'espaces de traitement
Alberta Children's Hospital Foundation	Plateforme fondamentale de découverte au Centre for Child & Adolescent Mental Health ▲	✓	S. O.	✓	S. O.
BC Children's Hospital Foundation	Stratégie d'éducation pour les programmes en santé mentale du BC Children's Hospital ▲	S. O.	✓	S. O.	S. O.
Children's Health Foundation	Programme Prospect ■	✓	S. O.	✓	S. O.
Fondation du Centre hospitalier pour enfants de l'est de l'Ontario (CHEO)	Programme de thérapie comportementale dialectique (TCD) ■	S. O.	✓	✓	S. O.
	Programme De la tête aux pieds ■	✓	✓	✓	S. O.
The Children's Hospital Foundation of Manitoba	Service d'urgence en télésanté mentale ▲	✓	S. O.	✓	✓
Fondation CHU Sainte-Justine	Promotion des soins et de la formation en santé mentale au CHU Sainte-Justine ■	À venir bientôt	À venir bientôt	À venir bientôt	À venir bientôt
Fondation du IWK Health Centre	The Learning Link ▲	S. O.	✓	✓	S. O.
Janeway Children's Hospital Foundation	Création d'un nouveau centre d'appui aux enfants et aux jeunes à Terre-Neuve-et-Labrador ■	À venir bientôt	À venir bientôt	À venir bientôt	À venir bientôt
Jim Pattison Children's Hospital Foundation	Salle de soins intensifs en santé mentale ▲	✓	S. O.	✓	✓
McMaster Children's Hospital Foundation	I AM SAFE ▲	✓	✓	✓	S. O.
Fondation de l'Hôpital de Montréal pour enfants	Thérapie familiale ■	✓	✓	✓	✓
	Centre d'excellence sur l'obésité sévère chez les adolescents ▲	✓	✓	✓	✓
SickKids Foundation	Évaluations neuropsychologiques ■	✓	S. O.	✓	S. O.
Stollery Children's Hospital Foundation	Transformation de la santé mentale pédiatrique dans les services d'urgence de l'Alberta ■	✓	✓	✓	S. O.

■ Amélioration ou prolongation de programmes existants ▲ Nouveaux programmes ou projets pilotes

DONNÉES DE BASE

Aux fins de suivi, Les Fondations d'hôpitaux pour enfants du Canada ont divisé les programmes en deux catégories : amélioration ou prolongation de programmes existants, et nouveaux programmes ou projets pilotes. Les données présentées ci-dessous reflètent les résultats de diverses activités dans 13 établissements différents. Les mesures et l'interprétation ont été dirigées par des spécialistes de chaque hôpital.

Fondation membre	Nom du programme	Année 1				Renseignements supplémentaires
		Nombre d'évaluations	Nombre de personnes formées	Nombre de patients servis	Nombre d'espaces de traitement	
Alberta Children's Hospital Foundation	Plateforme fondamentale de découverte au Centre for Child & Adolescent Mental Health ▲	0	S. O.	0	S. O.	
BC Children's Hospital Foundation	Stratégie d'éducation pour les programmes en santé mentale du BC Children's Hospital ▲	S. O.	0	S. O.	S. O.	
Children's Health Foundation	Programme Prospect (service dédié aux psychoses en phase prodromique – dépistage et intervention précoces pour les troubles graves de santé mentale) ■	116	S. O.	28	S. O.	
Fondation du Centre hospitalier pour enfants de l'est de l'Ontario (CHEO)	Programme de thérapie comportementale dialectique (TCD) ■	S. O.	20 7 nouveaux stagiaires en 2020	46* patients évalués et servis (au 1 ^{er} avril 2020)	S. O.	* Pour ce programme, chaque évaluation effectuée équivaut à un patient servi.
	Programme De la tête aux pieds ■	Veuillez consulter la colonne « Nombre de patients servis ».	250* À ce jour, 60 % des 416 infirmières des unités de soins et de l'équipe volante ont été formées.	433* De juillet 2019 au 31 décembre 2020, 433 des 556 patients admissibles ont été évalués, ce qui représente un taux de 78 %.	S. O.	Dans le cas du programme De la tête aux pieds, les patients évalués sont ceux qui reçoivent des services. L'objectif du CHEO est de déterminer quels patients ont besoin de soutien en santé mentale. Chaque évaluation répond aux objectifs du programme, que le patient ait besoin ou non d'un soutien. Notre objectif est d'accroître la proportion de patients admissibles qui font l'objet d'une évaluation.
	Conseiller en santé mentale auprès des enfants et des jeunes à l'urgence, 24 heures sur 24, 7 jours sur 7 (une partie du soutien financier de Sobey's en 2021 sera affectée à ce programme) ■	Données à venir en juin 2021	Données à venir en juin 2021	Données à venir en juin 2021	Données à venir en juin 2021	Il s'agit d'un nouveau programme ajouté en 2021. Les données de base ne sont pas encore disponibles. Elles figureront dans le rapport d'impact 2021.
The Children's Hospital Foundation of Manitoba	Service d'urgence en télésanté mentale ▲	36* Du 4 août au 31 décembre 2020	S. O.	72* Du 4 août au 31 décembre 2020	À venir bientôt	
Fondation CHU Sainte-Justine	Promotion des soins et de la formation en santé mentale au CHU Sainte-Justine ■	S. O.	Données à venir en octobre ou novembre 2021	Données à venir en octobre ou novembre 2021	S. O.	

■ Amélioration ou prolongation de programmes existants ▲ Nouveaux programmes ou projets pilotes

DONNÉES DE BASE

Fondation membre	Nom du programme	Année 1				Renseignements supplémentaires
		Nombre d'évaluations	Nombre de personnes formées	Nombre de patients servis	Nombre d'espaces de traitement	
Fondation du IWK Health Centre	The Learning Link ▲	S. O.	30*	180*	S. O.	
Janeway Children's Hospital Foundation	Création d'un nouveau centre d'appui aux enfants et aux jeunes à Terre-Neuve-et-Labrador ■	À venir bientôt	À venir bientôt	À venir bientôt	À venir bientôt	Aucune ressource de ce genre n'existait auparavant à Terre-Neuve-et-Labrador. Des partenaires clés mandatés pour intervenir en cas de maltraitance des enfants (p. ex., travailleurs sociaux des services aux enfants et aux aînés, des services de développement social et des services de police métropolitains ou provinciaux) collaborent avec le centre d'appui aux enfants et aux jeunes. Les données de base seront disponibles lorsque le centre commencera ses activités.
Jim Pattison Children's Hospital Foundation	Salle de soins intensifs en santé mentale ▲	0	S. O.	0	0	* La Saskatchewan Health Authority mesure et publie des données pour des années complètes. Comme ce nouvel espace est en service depuis moins d'un an, les données ne sont pas encore disponibles.
McMaster Children's Hospital Foundation	I AM SAFE ▲	0	0	0	S. O.	
Fondation de l'Hôpital de Montréal pour enfants	Thérapie familiale pour les jeunes atteints de troubles alimentaires ■	40	5* Une personne est en cours de certification.	40	5* salles 4 salles d'examen, 1 salle de conférence avec cuisine attenante	
	Centre d'excellence sur l'obésité sévère chez les adolescents ▲	40	8 3 médecins et 5 professionnels paramédicaux, y compris un diététiste, un kinésiologue, un psychologue, une infirmière autorisée et un travailleur social.	60	5* salles 4 salles d'examen, 1 salle de conférence avec cuisine attenante	
SickKids Foundation	Évaluations neuropsychologiques ■	30	S. O.	30	S. O.	
Stollery Children's Hospital Foundation	Transformation de la santé mentale pédiatrique dans les services d'urgence de l'Alberta ■	2740* Urgence = 1700 évaluations de l'équipe de santé mentale; Clinique sans rendez-vous = 0; Clinique psychiatrique d'urgence = 1040	0	5276* Urgence = 1700; Équipe de crise = 1800; Clinique d'urgence = 1776	S. O.	La clinique sans rendez-vous est en train d'être mise sur pied, mais elle n'était pas opérationnelle au cours de l'année 1.

■ Amélioration ou prolongation de programmes existants ▲ Nouveaux programmes ou projets pilotes

NOTRE PARCOURS SE POURSUIT

Ce rapport d'impact décrit comment le soutien de Sobeys aide les hôpitaux de tout le pays à lancer ou à étendre des programmes locaux fondés sur des données probantes qui feront une grande différence dans la vie des jeunes et des familles.

Plus nous apprenons et collaborons, plus le potentiel d'incidence est grand. Les Fondations d'hôpitaux pour enfants du Canada se réjouissent de collaborer avec la Fondation Sobeys et Sobeys inc. pour répondre au besoin urgent d'améliorer les soins et la formation en santé mentale pour les enfants et les jeunes partout au Canada.

Voici quelques étapes à venir de notre partenariat :

De février à décembre 2021 – Contenu permanent et campagne publicitaire payante

Du 3 au 9 mai 2021 – Campagne nationale de remerciement de Sobeys reconnaissant l'investissement et l'engagement à long terme à l'égard de la santé mentale chez les jeunes

D'août à novembre 2021 – Campagne médiatique de sensibilisation

Du 16 au 30 septembre 2021 – Campagne de financement en magasin

Mai 2022 – Présentation du rapport d'impact de la deuxième année

Mars 2022 – Rétablissement de la formule de versement des Fondations d'hôpitaux pour enfants du Canada

En ce qui concerne la répartition des recettes, ce qui est recueilli localement est investi localement.

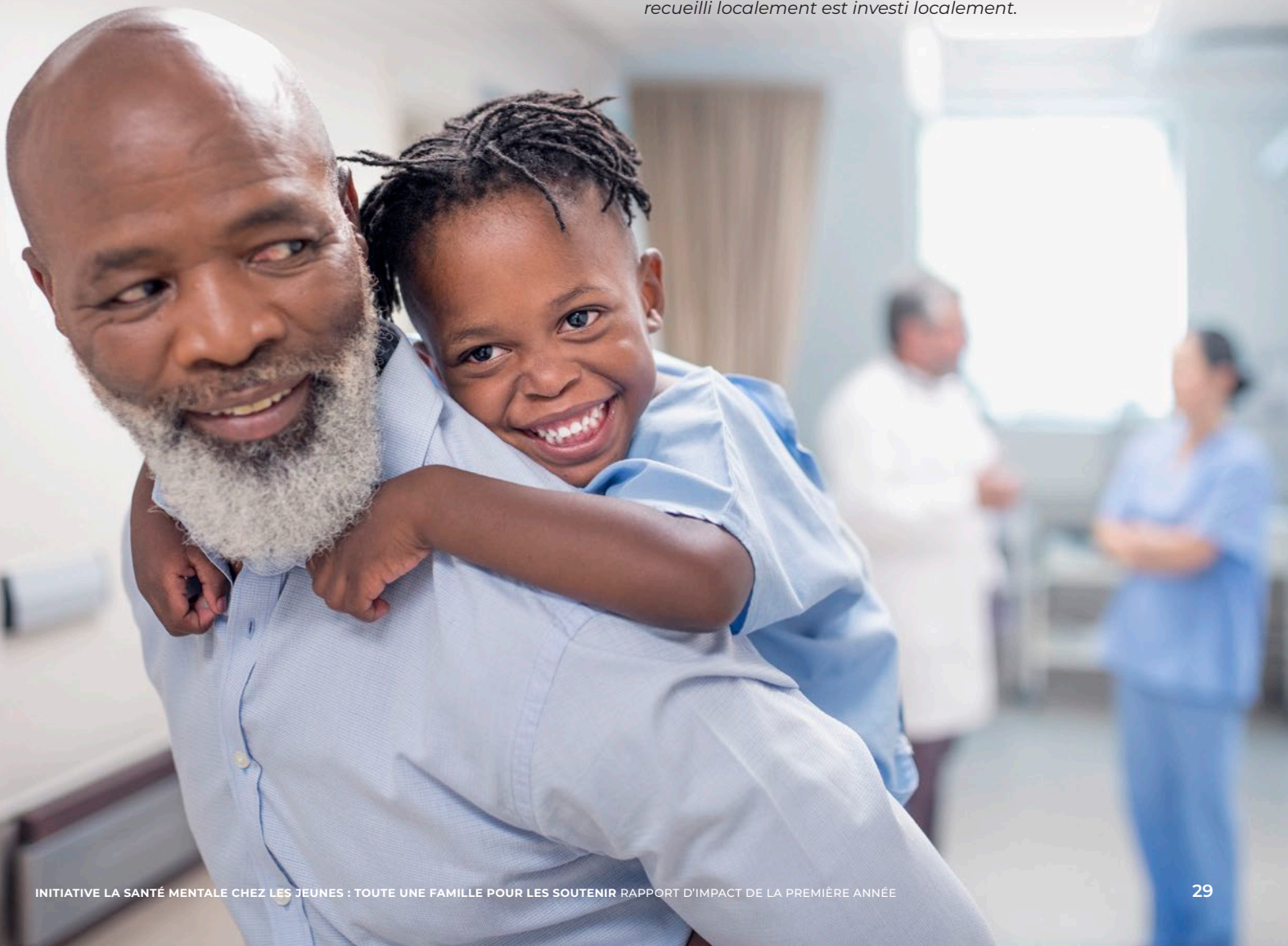

INITIATIVE LA SANTÉ MENTALE CHEZ LES JEUNES : TOUTE UNE FAMILLE POUR LES SOUTENIR
RAPPORT D'IMPACT DE LA PREMIÈRE ANNÉE

EN AMÉLIORANT LA SANTÉ DES ENFANTS, NOUS AMÉLIORONS LA SANTÉ DU CANADA DANS SON ENSEMBLE.



LA FONDATION
SOBEY



CANADA'S
CHILDREN'S
HOSPITAL
FOUNDATIONS

corporate.sobeys.com/fr
lafondationsobey.com/fr

famillepourlessoutenir.com

childrenshospitals.ca